



**KIRKENS
KORSHÆR**

ÅRSBERETNING 2018

Kirkens Korshærs årsberetning 2018

Udgivet af Kirkens Korshær (hovedkontor)
Nikolaj Plads 15, 1067 København K
Tlf. 3312 1600, www.kirkenskorshaer.dk
Giro 540-1429, CVR 82883711

Kirkens Korshær er en privat, kirkelig hjælpeorganisation, der arbejder for socialt udsatte i Danmark.

Redaktion

Helle Christiansen (ansv.), Martha Madsen,
Jeanette Ellen Bauer

Fotos

Massimo Fiorentino, Iben Kaufmann

Illustration

Rikke Ahm, Ikonerne for FN's Verdensmål: Trollbäck+Company

Korrektur

Néné La Beet

Layout

Jan Hesselvig Krogh

Tryk

Tarm Bogtryk A/S
ISSN 1902-2107

Forsidefoto

Massimo Fiorentino

Indhold

Årsberetning 2018

3 | Om Kirkens Korshær

5 | Protest

10 | Kirkens Korshærs arbejde

12 | Kirkens Korshær og verdensmålene

14 | Sådan så året også ud

16 | Tak til de frivillige

18 | Fremtiden er tættere sammen

20 | Tak for støtten

22 | Økonomi



Følg Kirkens Korshær på de sociale medier

Kirkens Korshær er en social, kristen hjælpeorganisation

Med udgangspunkt i folkekirkelige værdier arbejder Kirkens Korshær for og med socialt udsatte mennesker i Danmark. Hjemløse, misbrugere, ensomme og fattige mennesker har uanset tro og baggrund fået hjælp hos os i over 100 år.

Kirkens Korshær driver varmestuer, herberger, bofællesskaber og rådgivning for hjemløse, fattige, psykisk syge, misbrugere, tidligere indsatte, ensomme og andre udsatte mennesker i 27 byer rundt om i Danmark.

Kirkens Korshær har omkring 450 lønnede medarbejdere og cirka 9000 frivillige medarbejdere, der hjælper til i det sociale arbejde og driver de næsten

250 genbrugsbutikker, som er med til at finansiere arbejdet med udsatte mennesker.

Vores arbejde hviler på det kristne menneskesyn. Ethvert menneske er unikt og værdifuldt. Vi arbejder ud fra nærvær, omsorg og respekt og ønsker at møde mennesker i øjenhøjde, også når de ligger ned.

Mission

Vi værner om vores medmennesker ved at give basal hjælp og protestere mod nedgøring og overgreb.

Værdier

Nærvær

Vi er tilstede i øjeblikket, vi er opmærksomme, vi lytter og viser interesse i enhver situation.

Omsorg

Mennesker betyder noget for os. Derfor bekymrer vi os for dem og gør, hvad der står i vores magt for at hjælpe dem.

Respekt

Respekt handler om anerkendelse. Om at forstå og handle efter den forståelse, at alle mennesker har samme værdi.

Klokken er NU

Når en årsberetning samles, er det en beskrivelse, en kortlægning af timer, dage, uger og måneder i et forgangent år. Hvad skete der, hvad gjorde vi, hvad hørte og så vi?

Beretningen om et år til i Kirkens Korshær er også en inspiration og vejleder i nuet. Hvad sker der NU, hvad gør vi NU, og hvad hører og ser vi NU?

På det seneste er en ny regering tiltrådt. Vi er forventningsfulde på baggrund af de politiske tilkendegivelser i forståelsespapiret for den nye regering. På baggrund af vores erfaringer har vi opfordret til bekæmpelse af fattigdom, herunder børnefattigdom, meget bedre hjælp til fysisk og psykisk syge, misbrugende mennesker, at erstatte kriminalisering af hjemløshed med en seriøs proces med ressourcer, der kan afhjælpe hjemløshed i Danmark. Vi ser med glæde, at regeringen har tilkendegivet at ville tage disse problemer op og arbejde på forbedringer. Nu skal de politiske intentioner følges op af handling for at opfyldes.



Det er et arbejde, som Kirkens Korshær meget gerne vil være med til at bidrage til og kvalificere. Kirkens Korshærs frivillige, sociale arbejde er en vigtig brik i det sociale Danmark. Vi ved, hvad vi taler om fra tusindvis af daglige møder året igennem med mennesker i de mange byer landet over, hvor Kirkens Korshær er tilstede.

Kirkens Korshær er også en vigtig del af det diakonale arbejde, hvor vi henter inspiration fra det kristne budskab om Guds kærlighed til mennesker. I Kirkens Korshær vil vi gerne mødes kl. NU. Så meget som muligt og så mange steder som muligt. Godt, at vi fik gjort det endnu et år.

Tak for timer, dage, uger i årets løb og god læselyst.

Helle Christiansen
Chef for Kirkens Korshær



Protest!

Kirkens Korshær taler udsatte menneskers sag og gør opmærksom på uretfærdighed og nedgøring. Vi arbejder med de mest udsatte mennesker i Danmark og ser hver dag konsekvenserne af fattigdom og udsathed.

Danmark har erklæret sin støtte til FN's Verdensmål, hvorved Danmark har forpligtet sig til bl.a. at arbejde for at afskaffe fattigdom, sult, øge befolkningens sundhed og trivsel, nedbringe uligheden og støtte bæredygtige byer og det ansvarlige forbrug. Desværre ser vi en negativ tendens på flere af målene.

Fattigdommen i Danmark er stigende

I 2017 levede 258.705 mennesker i relativ fattigdom i Danmark. Dvs. de har en lav indkomst, lav formue og er ikke studerende.

- Danmarks Statistik

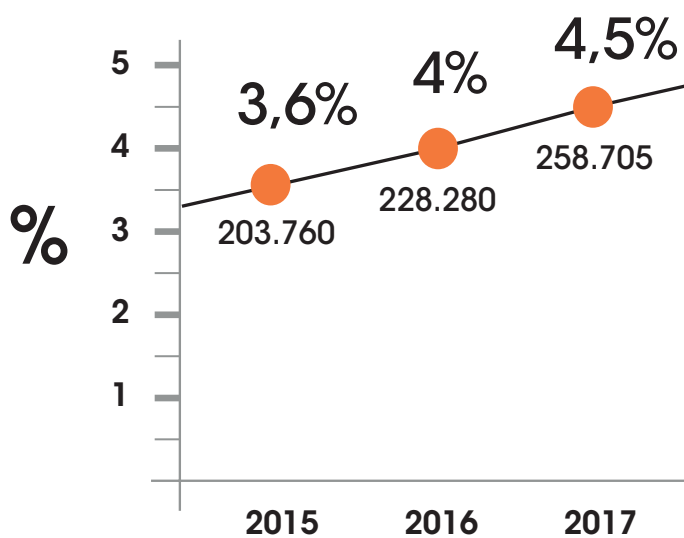

Procentdel af befolkningen der lever i relativ fattigdom

64.500 børn levede i 2017 under fattigdomsgrænsen – den fattigdomsgrænse, Danmark har forpligtet sig overfor FN til at arbejde ud fra.

- Arbejderbevægelsens Erhvervsråd

Den udvikling ser Kirkens Korshær hver dag i praksis, bl.a. i varmestuen på Lolland Falster, der åbnede i 2017:

“Vi er ærligt talt meget overvældede over den fattigdom, vi allerede har været vidne til i vores første år som varmestue. Familierne tager kontakt til mig, og så aftaler vi, hvad de har brug for, hvilket altid er mad, og så henter de tre poser med mad, en pose med kød, en pose med tørvarer og som regel en pose med mælkeprodukter.”

- Maria Benzon, leder af varmestuen i Nykøbing F.

Der opleves en stigende fattigdom blandt dem, der kommer på Kirkens Korshærs arbejdssteder, både på varmestuerne, herbergerne og i tilbuddene til sårbare børnefamilier.

F.eks. ser de i tilbuddet til sårbare børnefamilier på

“Den fattigdom, vi ser her hos os, er regulær fattigdom. Det vil sige folk, der ikke har penge til mad, mennesker der vitterligt ikke kan noget, fordi de ganske enkelt ikke har nogen midler.”

- Britt Garn-Larsen, regionschef for Syd-, Sønderjylland og Fyn

Christianshavn i København et stigende behov for hjælp til mad. Siden de begyndte at smøre madpakker i 2016, er udvikling kun gået én vej:

På de fleste arbejdssteder spæder medarbejderne til med mad, så man er sikker på, at brugerne får noget at spise den dag. Det kan være poser med mad, et gavekort til Netto, overskudsmad fra en fællesspis-

ning eller gratis morgenmad.

Kirkens Korshærs brugere har alle dage været nogle af de mest udsatte, men i de seneste år har især kontanthjælpsloftet og fokuset på at få så mange som muligt i ordinær beskæftigelse, presset nogle allerede sårbare mennesker, som kan have mange problemer, der er meget større end bare ledighed.

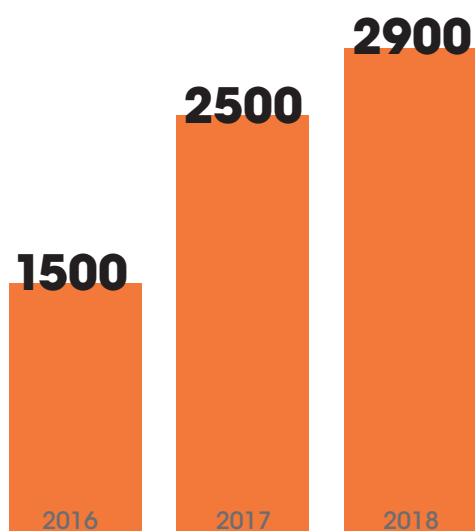

Antal madpakker smurt i 2016, 2017 og 2018 på Christianshavn i København.

“Vi ser folk, der vitterligt ikke har noget, intet ejer, og som ikke kan klare sig blandt andet på grund af de lave sociale ydelser. De kan ikke flytte sig og forbedre deres situation.”

- Flemming Jantzen, forstander på Hillerødgade i København

Socialt udsatte har per definition flere problemer end kun økonomi, men økonomien har det med at forværre de fysiske, psykiske og sociale problemer. En dårlig økonomi gør det svært at finde en bolig, svært at koncentrere sig om jobsøgning eller uddannelse pga. bekymringer, knurrende mave eller – helt



praktisk – fordi de ikke har råd til transport. Derfor handler meget af Kirkens Korshærs arbejde rundt om i Danmark på den ene side om det praktiske, der hjælper her og nu – mad, tøj, en busbillet. Og på den anden side om det langsigtede, ved at støtte, rådgive og skabe kontakt til offentlige instanser.

Socialt udsatte får ikke den lægehjælp, de har brug for

Socialt udsatte dør 19 år før resten af befolkningen, bl.a. pga. et hårdere liv og flere både psykiske og fysiske sygdomme.

“På vores varmestuer kan man se dels en stigning i brugere generelt, og samtidig, at der er flere og flere med svære psykiske lidelser og stofmisbrug, der kommer her.”

– Jonas Jakobsen, regional leder af Nord- Vest- og Midtjylland

Sådan ser det ud flere steder i landet, bl.a. i Odense og Slagelse, hvor mennesker med psykisk sygdom, som måske også har et misbrug og er hjemløse, udskrives til gaden og derfor ikke har andre steder

at gå hen end Kirkens Korshær. Det er godt, at vi er der og kan tage imod dem, men behandlingssted er vi ikke.

Derfor er Kirkens Korshær i bl.a. Aalborg i højere grad begyndt at samarbejde med kommunens indsatser om at tage hånd om mennesker, der er psykisk syge hjemløse.

Den stigende økonomiske fattigdom i Danmark har desværre også konsekvenser for socialt udsatte menneskers helbred. Fattigdom betyder stress og bekymringer, ofte dårlig ernæring og prioriteringer, som ikke er et velfærdssamfund værdige:

“Folk har ikke råd til at købe medicin til deres diabetes eller til deres roseninfektion, og hvis de endelig har, er det ikke sikkert, at det er medicin, de prioriterer.”

- Camilla Aae, leder af varmestuen i Esbjerg

Nogle steder i landet opbevarer Kirkens Korshær brugernes medicin for dem, så de ikke mister den på gaden. Et godt samarbejde med kommunen betyder nogle steder, at Kirkens Korshær kan tilbyde



brugerne, at sundhedstilbuddene kommer til dem, f.eks. i Odense hvor en mobil tandlægeklinik kan holde ved varmemestuen. I Odense, Vejle og Aarhus er et sundhedsrum med sundhedspersonale tilknyttet stofindtagelsesrummene, så brugerne kan blive tjekket, få rådgivning og eventuelt få hjælp til at kontakte sundhedsvæsenet. Det er basal hjælp, men desværre nødvendigt.

Uligheden i Danmark er stigende

“Mens indkomsterne for de 90 pct. bedst stillede i befolkningen er steget, har de 10 pct. fattigste færre penge end før. Især er antallet af kontanthjælpsmodtagere, der lever i fattigdom, steget de seneste år.”

- VIVE Børn og Unge i Danmark - Velfærd og trivsel 2018

“Der, hvor vi ser fattigdom, er bl.a., at rigtig mange børn ikke kommer med nogen steder. De har ikke det rigtige tøj eller for den sags skyld en smart mobil. Det er en social udfordring og har alle dage været det, ikke at være accepteret, hvis du ikke har de samme muligheder som andre.”

- Per Meldgaard Andersen, leder af det sociale arbejde i Randers

Kirkens Korshærs tilbud til sårbare børnefamilier er et forsøg på at imødegå konsekvenserne af den fattigdom og ulighed, som børnene oplever. Derfor hjælper medarbejderne i de otte tilbud med både det praktiske – mad, tøj og julehjælp – men også med følelsen af at være en del af fællesskabet. Det gør de bl.a. ved at arrangere udflugter og oplevelser, støtte børnene i deres skolegang og give dem succesoplevelser og selvtillid.

Hjemløse presses

Det bliver sværere og sværere at være hjemløs i Danmark. I 2018 blev der indført zoneforbud, hvor hjemløse mennesker kunne udvises af en hel kommune, hvis de havde opholdt sig i en såkaldt ”utryghedsskabende lejr”. Det betød, at flere hjemløse blev smidt ud af den kommune, hvor de havde deres sagsbehandler.

Så kan man jo bare lade være med at ligge i en ”utryghedsskabende lejr”, men der er ingen klarhed om, hvad sådan én er. I 2018 blev en mand dømt for

alene at have udgjort en sådan lejr.

Medarbejderne på Kirkens Korshærs varmestuer, herberger og natcafeer gør, hvad de kan for at gøre plads til alle, så ingen som udgangspunkt tvinges til at sove på gaden. Men i praksis er det ikke muligt at få plads til alle altid. Bl.a. derfor driver Kirkens Korshær i København og Aarhus også nødovernatningssteder, så der om vinteren er plads indenfor til lidt flere hjemløse, der ellers skulle sove på gaden.



Kirkens Korshær har siden 1912 hjulpet socialt udsatte mennesker i Danmark, bl.a. hjemløse, som der desværre kun er blevet flere af de sidste 10 år. Med værdierne omsorg, nærvær og respekt i centrum prøver vores medarbejdere at dække den hjemløses basale behov og støtte dem i at overkomme de problemer, der førte til hjemløshed. Desværre arbejder samfundsudviklingen imod os, bl.a. ved at gøre det sværere og mere utrygt at være nødsaget til at leve på gaden. Især lejr- og zoneforbuddene betyder, at livet på gaden er blevet mindre sikkert for hjemløse mennesker. Kirkens Korshærs stæsted er blandt Danmarks udsatte, og der bliver vi ved med at gøre vores arbejde.

Kirkens Korshærs arbejde



Åbne og opsøgende tilbud

Det er vigtigt med tilbud, hvor socialt udsatte hverken skal lave aftaler eller planer, men bare kan dukke op. Det gør det nemmere at komme ind ad døren til medarbejderne, der kan hjælpe.

De åbne tilbud er Kirkens Korshærs 37 varmemestuer, hvor hjemløse og andre socialt udsatte kan finde ro, få et måltid mad, rent tøj eller bare samvær, hvis det er det, de ønsker. Men det er også muligt at få hjælp og støtte til konkrete problemer. Det kan f.eks. være hjælp til at få kontakt til sundhedsvæsenet eller sagsbehandleren, boligsøgning eller hjælp til at forstå post fra det offentlige.

Gademedarbejderne opsøger især hjemløse mennesker, der

lever og sover på gaden. De kan bl.a. hjælpe med rådgivning om, hvilke varmemestuer, herberger eller nødovernatninger der er åbne, så vedkommende kan sove indenfor. Det kan også være et tilbud om en kop varm kaffe en kold nattetime.

Boliger

Kirkens Korshær tilbyder både midlertidige og permanente boligløsninger til hjemløse mennesker. De syv herberger er midlertidige boliger, hvor hjemløse mennesker kan finde ro og stabilitet, mens de får hjælp til at nærme sig en løsning på de sociale, økonomiske, fysiske og psykiske problemer, der førte til hjemløsheden. Omvendt er Skurbyen i Aalborg og Hyttebyen i Vejle permanente boliger, hvor socialt udsatte kan bo fast og få

hjælp og støtte til det praktiske i hverdagen af en ansat social vicevært.

Sundhed og forebyggelse

De tre sundheds- og stofindtagelsesrum er en sikkerhed og en redningsplanke. Mennesker, der ikke kan komme ud af deres misbrug, kan her indtage deres stof uden frygt for at dø, uden at nogen opdager dem og prøver at hjælpe. I sundhedsrummet kan socialt udsatte blive undersøgt af uddannet sundhedspersonale og om nødvendigt få hjælp til at komme videre i relevant behandling.

Samtale og rådgivning

Det familiestøttende arbejde er tilbud til sårbare børnefamilier. Arbejdet handler dels om rådgivning

Vores medarbejdere kæmper hver dag for at afhjælpe de værste konsekvenser af den fattigdom, vores brugere lever i. En fattigdom, som har mange udtryk, årsager og konsekvenser, og derfor er arbejdet også bredt og forskelligartet.



ning ved f.eks. at være bisidder ved møder med sagsbehandler, hjælp til at lægge budgetter, opnå erkendelse af egen situation og give forældrene bedre muligheder for at være der for deres børn. Dels om at tilbyde fællesskab og ro, bl.a. ved at drive børne- og ungeklubber, lave fællesspisning, drive mødregrupper og tage på udflugter.

Sct. Nicolai Tjenesten lytter til dem, som ikke har andre. Man er anonym, og man kan ringe eller møde op, uanset hvorfor man har behov for at tale med et medmenneske. Her skal du ikke have en bestemt sygdom, du skal ikke overveje selvmord eller være kristen. Der sidder nogle klar til at lytte otte steder i landet.

Arresthustjenesten besøger

landets arresthuse og tilbyder indsatte menneskeligt nærvær. Med arresthusmedarbejderen kan den indsatte tale om familien derhjemme, om skyld og skam eller om løst og fast.

Akut hjælp

Det kan være koldt og livsfarligt at sove udenfor, især om vinteren. Men desværre er der ikke altid plads til alle hjemløse på natcafeer og herberger, især i de større byer. Derfor driver Kirkens Korshær nødovernatning flere steder i landet, så flere kan få et varmt, tørt og sikkert sted at tilbringe natten.

Beskæftigelse

Det er ikke alle, der kan arbejde 37 timer om ugen, og derfor har Kirkens Korshær også tilbud til

mennesker, hvis største problem IKKE er ledighed, men som stadig har brug for noget at lave. Bl.a. socialøkonomisk virksomhed, hvor man som et samarbejde med kommunen kan komme i jobprøvningsforløb og jobstøtteordninger.

Der er også tilbud til dem, der er blevet pensioneret, eller som gerne vil lave noget ved siden af arbejdet – nemlig som frivillige i vores genbrugsbutikker og varmestuer. De 249 genbrugsbutikker tjener penge til det sociale arbejde og spiller en rolle i kampen for klimaet ved at sikre, at stadig brugbare varer får en længere levetid i stedet for at ende på lossepladsen.

Kirkens Korshær og verdens- målene

I Kirkens Korshær bidrager vi særligt til arbejdet med seks af FN's 17 verdensmål. Vi vil sætte en stopper for fattigdom, sult og ulighed. Og vi vil fremme sundhed, boliger, der er til at betale, og trivsel hos udsatte. Og så vil vi sikre bæredygtigt og ansvarligt forbrug.



VERDENSMÅL
for bæredygtig udvikling



Afskaf fattigdom

Der burde ikke være mennesker i Danmark, der kæmper med fattigdom. Men det er der. Vi møder dem hver dag i vores sociale arbejde. Det er eksempelvis børnefamilier, der ikke kan få økonomien til at hænge sammen. Hvor forældrene springer måltider over eller ikke køber vigtig medicin. Familier, hvor madpakker og vinterjakker er basale mangler.



Stop sult

Ingen i Danmark skal sulte. Alligevel hjælper vi dagligt mennesker i Danmark med at få noget at spise - og nok at spise. Det kan være et måltid i en af vores varmestuer. Det kan være en pose madvarer til at klare weekenden - eller det kan være en madpakke til resten af dagen. I Børnecaféen på Christianshavn smører de hver dag 15 madpakker til skolebørn.



Sundhed og trivsel

Livet på gaden er hårdt. Det tærer på både psyken og fysikken. Udsatte mennesker i Danmark kæmper med et ringere helbred end andre. Når gaden er dit hjem, er det ikke bare lige at få kontakt til lægen. Det er blandt andet derfor, vi driver sundhedsrum eller har udkørende sundhedspersonale.



Mindre ulighed

Når skellet mellem toppen og bunden i samfundet vokser, bliver vi allesammen fattigere. Udsatte mennesker i Danmark har svære livsvilkår. Er man blevet fattig som barn, kan det sætte kedelige spor i resten af tilværelsen; vanskeligheder med at gennemføre en uddannelse og ringere helbred.



Bæredygtige byer og lokalsamfund

Det burde være en selvfølge - en bolig, der er til at betale. Men sådan er det ikke i Danmark. Alt for mange lever et hårdt liv uden et hjem. Det skal vi gøre noget ved. I Kirkens Korshær giver vi tag over hovedet til nogle af dem, der mangler ly i den kolde nat. Vi bakker op om 'Housing First'-tilgangen, når den bliver parret med den rigtige støtte og hjælp til den enkelte.



Ansvarligt forbrug og produktion

Genbrug og bæredygtighed går hånd i hånd. Når du handler i en af vores genbrugsbutikker, eller donerer tøj, ting eller møbler til os, hjælper du ikke kun udsatte mennesker i Danmark. Du hjælper også vores fælles omverden og klima.

Sådan her så året også ud

9.000

frivillige

45.000

opkald til Sct. Nicolai
Tjenesten

249

genbrugsbutik-
ker

450

ansatte

8

tilbud til udsatte
børnefamilier

5 mio.

genstande solgt

20

korshærspræster

7.435

overnatninger henover
vinteren i nødherbergerne
i Aarhus og København

18

flere unge hjemløse blev
der plads til i Sønderborg
og Aarhus

7

herberger

816

soveposer udleveret*

37

varmestuer

2.900

madpakker smurt til sårbare
børnefamilier på Christianshavn

44

ledige i udredningsforløb i
Bazaren i Silkeborg og Det
Sociale Vaskeri i København

3

stofindtagelses-
og sundhedsrum

25.000

skåle suppe*

285

henvist til videre behandling
fra stofindtagelsesrummet i
Odense

225.000

kopper kaffe*

*Minimumstal

Tak til de frivillige i Kirkens Korshær

Hver dag gør 9000 frivillige en forskel for de mennesker, der har det sværest i Danmark. Uden dem kunne Kirkens Korshær ikke hjælpe alle de mennesker, som vi gør hver eneste dag.

Fundamentet

I de knap 250 genbrugsbutikker sørger de frivillige for at sortere, klargøre, prissætte og lange varer over disken. Et arbejde og en indsats, som er afgørende for at kunne drive det sociale arbejde. Det er i genbrugsbutikkerne, at en stor del af det økonomiske fundament for det sociale arbejde skabes.

Øjeblikkene

Det er ikke kun i butikkerne og i strikkekedensene, vi møder de frivillige, men også i det sociale arbejde. De frivillige lægger ører til, når et menneske har brug for at blive hørt og lyttet til og skaber broer til et samfund, som for nogle kan virke meget langt væk fra deres isolerede tilværelse. De frivillige er med til at skabe de små øjeblikke, hvor vi mødes i øjenhøjde over en kop varm kaffe og bare er. Øjeblikke, som skaber bånd mellem mennesker, som er med til at bryde ensomheden.

Varme hænder

De frivillige, som strikker, gør det muligt at have en bod i juleperioden i Tivoli, som i 2018 slog rekord. Intet mindre end 2.397 stykker strikketøj og 243 tæpper blev solgt. 276.582 kr. på bare seks uger. Penge, som går til det sociale arbejde. De gode

strikkedamer er også med til at klæde vores brugere i varmestuen varmt på, når vinteren står for døren. Og på hjemløsedagen går det gode strik som varmt brød, og selv de hjemløses hunde får et varmt tæppe i kulden – noget som har stor betydning for de hjemløse.

Fællesskabet

Hver butik, hver strikkekreds og hvert socialt arbejdssted udgør et socialt fællesskab, hvor man kommer hinanden ved, og hvor man interesserer sig for hinanden. Disse fællesskaber er en del af det store fællesskab i Kirkens Korshær. Frivillige fra hele landet engagerer sig og bidrager til det store fællesskab gennem deres deltagelse i diverse udvalg, råd og styrelser. Det er disse frivillige, som muliggør det landsdækkende fællesskab, hvor vi mødes på tværs af landsdelene til årsmødet, besøgsdagene, frivilligkurset, Korshæren Vandrer og regionsdagene.

Tak til alle frivillige for et fantastisk år. Vi ser frem til endnu et år i frivillighedens tegn.



Fremtiden er tættere sammen

Behovet for vores hjælp stiger år for år. Vi skal sikre den mest effektive brug af vores ressourcer, både de menneskelige og de økonomiske, så vi kan imødekomme behovet for hjælp. Derfor går Kirkens Korshær i gang med en landsdækkende omstrukturering af arbejdet. Det sociale arbejde skal kunne tilpasse sig det øgede behov, genbrugsbutikkernes indtjeningsmuligheder skal fremtidssikres, og medlemsdemokratiet skal styrkes.

Ny demokratisk struktur

Kirkens Korshær overgår i 2019 til at være en medlemsbåret forening med nye vedtægter og en ny demokratisk struktur, der gør det lettere at blive en del af de råd, der styrer Kirkens Korshærs arbejde. Det sker for at give de frivillige, der er så stor en del af vores arbejde, mere indflydelse, for at skabe grobund for nye ideer og initiativer og ikke mindst for yderligere at forankre Kirkens Korshærs arbejde i lokal- og civilsamfundet.

Det sociale arbejde udvikles regionalt

Kirkens Korshærs sociale ledere har indtil nu haft ansvaret for det sociale arbejde i og omkring den by, hvor deres arbejdssted lå. Men for i højere grad at kunne dække det stigende behov for hjælp, som vi oplever, vil ansvarsområdet blive udvidet til regioner, der tilsammen dækker hele Danmark. Herbergerne, som er selvejende institutioner under Kirkens Korshær, bliver tilknyttet den region, de ligger i. I 2019 bliver der udnævnt regionschefer, som bl.a.

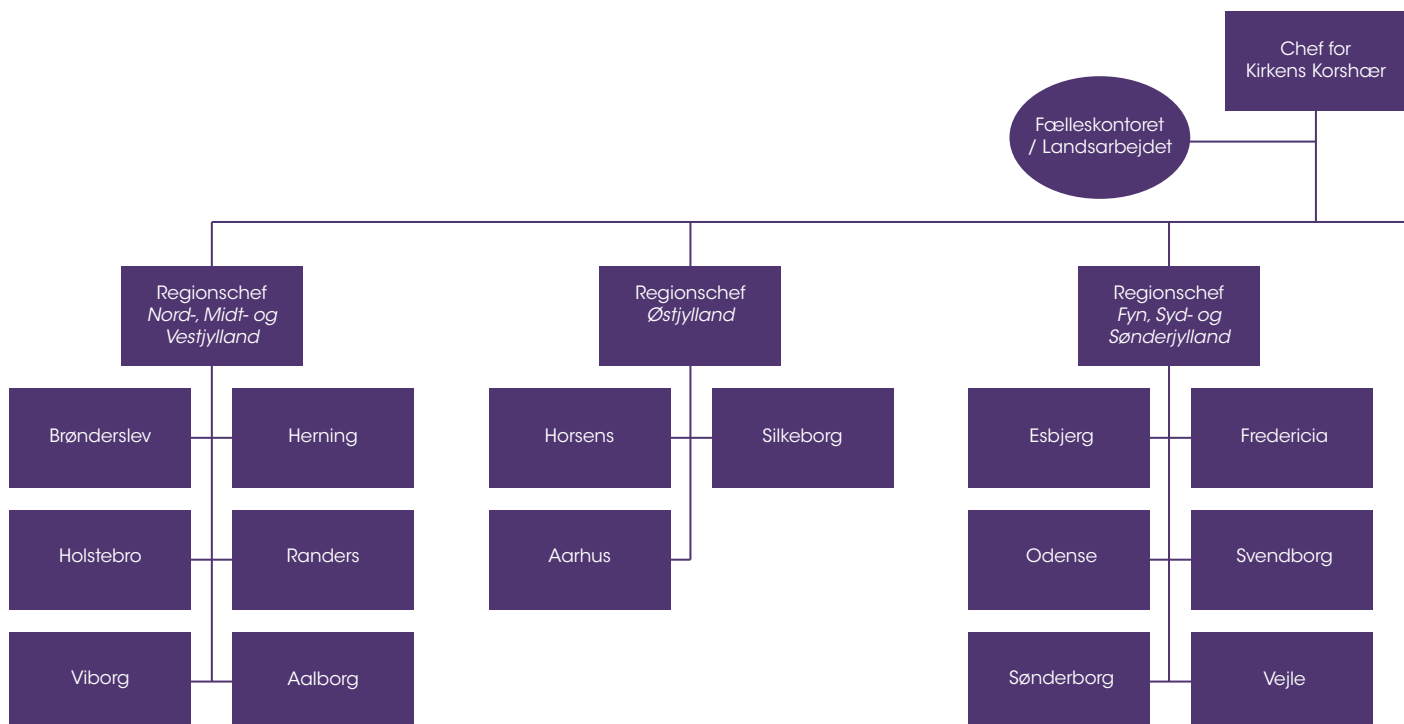

skal sikre, at det sociale arbejde bliver udviklet og udvidet i de fem regioner. F.eks. kan lederen af København og Bornholm undersøge muligheden for at indlede socialt arbejde på Bornholm, hvor Kirkens Korshær endnu ikke laver hjælpearbejde.

Driften af genbrugsbutikkerne styrkes

Det blev i 2018 besluttet at samle de knap 250 genbrugsbutikker i en samlet struktur, der skal gøre driften mere effektiv, frigive tid for de sociale ledere, der har stået for de lokale butikker, og gøre det muligt i endnu højere grad at støtte de frivillige i butikkerne.

Strukturen bliver implementeret i løbet af 2019.

Endnu mere samarbejde

Kirkens Korshær arbejder over hele landet tæt sammen med offentlige instanser, kirker, menighedsråd og andre organisationer.

F.eks. samarbejde Kirkens Korshær med Odense Kommune om driften af sundheds- og stofindtagelsesrummet og om muligheden for sammen at drive et værested i Bolbro. I Silkeborg samarbejder vi om at hjælpe ledige ved at drive et udredningsforløb i genbrugsbutikken Bazaren, hvor ledige kommer i jobprøvning.

Den slags samarbejde skal udvikles og styrkes, da det udvider Kirkens Korshærs muligheder for at nå

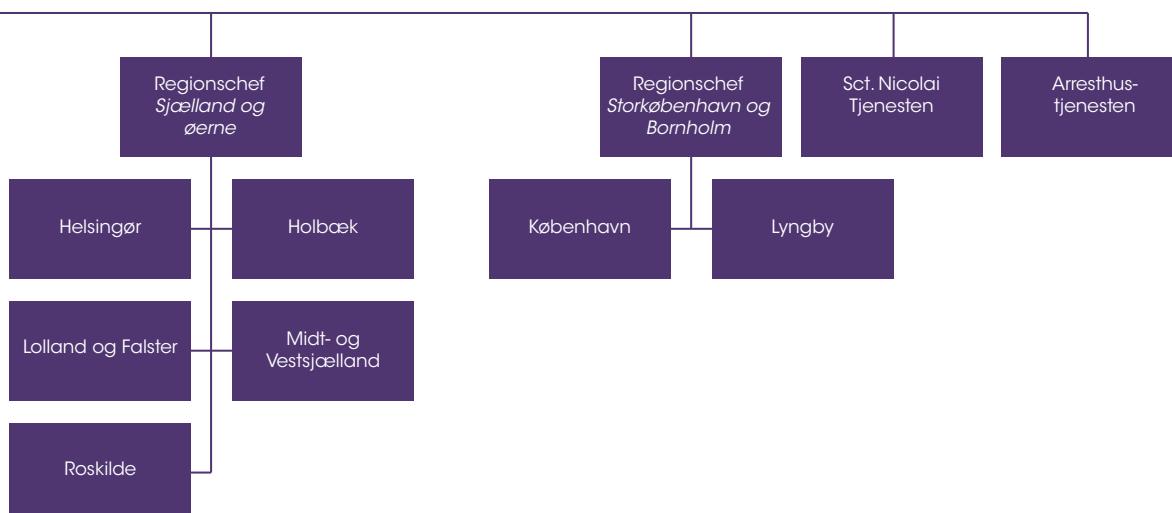

Tak for støtten

Private bidragsydere, indsamlere, medlemmer, virksomheder og fonde har støttet Kirkens Korshærs arbejde og gjort en forskel for hjemløse, misbrugere, ensomme og fattige børnefamilier. Med jeres støtte har vi i 2018 haft særligt fokus på hjemløse, udvikling af sociale mursten samt børne- og familiearbejdet.

Sociale mursten

Vi er glade for med støtte fra Den A.P. Møllerske Støttefond og Realdania i 2018 at have igangsat projektet ”Fremtidens Væresteder”. Her vil vi styrke den sociale indsats ved at skræddersy de fysiske rammer på væresteder. Effekten måles af VIVE – Det Nationale Forsknings- og Analysecenter for Velfærd.

Ombygning eller nybygning af væresteder i Nykøbing Falster, Esbjerg og Holbæk skal bidrage til at styrke den socialfaglige indsats, så vi kan hjælpe udsatte mennesker bedst muligt og få ny viden om, hvordan fremtidens væresteder bør indrettes. Undervejs inddrages brugerne aktivt i dele af processen, så de, der ellers sjældent har en stemme, kommer til orde. Vi ønsker sammen med brugerne og fondene at foretage et skifte fra væresteder til være-, handle- og gøre-steder, hvor arkitekturen dokumenterbart understøtter den socialfaglige indsats.

Hjemløse

I Aarhus og Sønderborg har Kirkens Korshær i 2018 haft fokus på at gøre en forskel for unge hjemløse. Det er svært at være hjemløs i Danmark, samtidig er antallet stigende. Det gælder for alle, men især blandt unge er antallet steget markant gennem en årrække.

Vi har i årets løb haft nødovernatning i København og Aarhus for at give et tørt, varmt og sikkert sted at sove. Det er især vigtigt, når der står minusgrader på termometeret.

Også i plusgrader er der brug for støtte, når man lever et liv på gaden. Kirkens Korshærs varrestuer har også i 2018 været et helle for hjemløse med brug for ro, mad, hvile og samvær.

Børne- og familiearbejdet

Vi har i de senere år mærket et stigende behov for vores børne- og familiearbejde, hvor fattige og udsatte familier hjælpes til at få hverdagen til at hænge sammen. Det var også tilfældet i 2018, hvor vi har åbnet nye børne- og familiearbejder i Holstebro og Brønderslev. Børne- og familiearbejdet tilbyder basale fornødenheder som mad, madpakker, tøj og lign., samt et fællesskab, faste rammer og ro, via børne- og ungeklubber, fællesspisning, mødregrupper og udflugter.

Uden støtten fra de mange private bidragsydere, indsamlere, medlemmer, virksomheder og fonde, der i 2018 har bakket op om Kirkens Korshærs arbejde, kunne vi ikke have hjulpet så mange.

Tak, I er med til at gøre en forskel for dem, der har aller mest brug for det i Danmark.

Tak til fonde og legater

Den A. P. Møllerske Støttefond

Realdania

Agge Nielsens Fond

Asger M. og Grethe Elisabeth Hirschsprungs Fond

Bygmafonden

Chr. P. Hansen og Hustrus Fond for alm. Formål

Elin og Erik Jensens Fond

Elly Valborg og Niels Mikkelsens Fond

Enid Ingemanns Fond

Familien Hansens Familiefond

Fonden af 24. december 2008

Jenny Iversens Familiefond

Kjær-Jensen og Hustrus Fond

Kraemers Fond

Legat Pax Fonden

Louis Petersens Legat

Ole Kirk's Fond

Paula og Axel Nissens Fond

Poul og Else Tausons Fonde

Sten Daugaards Fond

Tom Nis Faxøe's Fond

Velux Fonden

Tak til virksomheder og sponsorer

smarteyes[®]



buy  **aid**

SPEJDER SPORT

Netto 

Samt en stor tak til fonde og virksomheder, der har støttet Kirkens Korshær lokalt.

Økonomi

Hvert år arbejder Kirkens Korshær på at indhente i nærheden af 250 millioner kroner. Pengene bruges til at drive vores sociale arbejde i Danmark. Dog er de otte selvejende institutioner under Kirkens Korshær finansieret af offentlige midler fra bl.a. kommunerne.

Uden de frivilliges arbejde i butikker samt private gaver og donationer kan Kirkens Korshær ikke drive varrestuer, natcaféer, børne- og familiestøttende arbejde og meget mere. De indtægter, vi får fra butikker og private, udgør nemlig mere end halvdelen (56%) af foreningens samlede indtægter.

INDTÆGTER

Gaver	17.301.513
Testamentariske gaver	12.786.541
Genbrugsbutikker, loppemarkeder	54.462.999
Brugerbetaling for ophold, forplejning o.lign	4.990.782
Tilskud fra det offentlige	55.289.165
Offentlige tilskud til selvejende institutioner	91.339.587
Andre indtægter	16.097.566
Indtægter i alt	252.268.153

Hvor kommer midlerne fra?

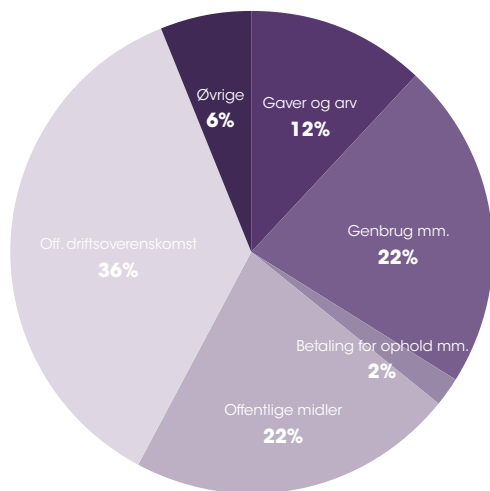

Der ligger mange frivillige arbejdstimer i driften af vores næsten 250 butikker. Nøjsomhed er en udpræget værdi, for fokus er på at få de indsamlede midler til at komme flest muligt til gavn.

Hvor bruges midlerne?

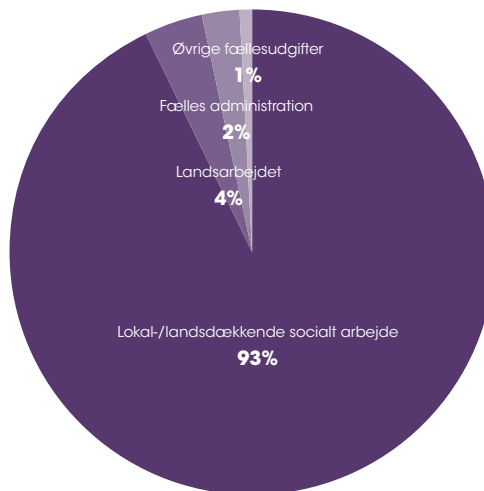

Fælles administration betyder bl.a. IT, HR, løn, økonomi og regnskab. Landsarbejdet bl.a. oplysningsarbejdet om socialt udsattes vilkår og Kirkens Korshærs arbejde, f.eks. medlemskampagner. De øvrige fællesudgifter indeholder bl.a. medlemskab af brancheorganisationen ISOBRO og medarbejderudvalget.

Regnskabet for 2018 endte med et samlet underskud på 4,6 mio., hvilket svarede til budgettet. Kirkens Korshær oplever en del ændringer i samfundet, der påvirker de sociale tilbud samt indtægterne for foreningen.

Det fulde regnskab kan læses på kirkenskorshaer.dk/okonomi

HER HJÆLPER KIRKENS KORSHÆR

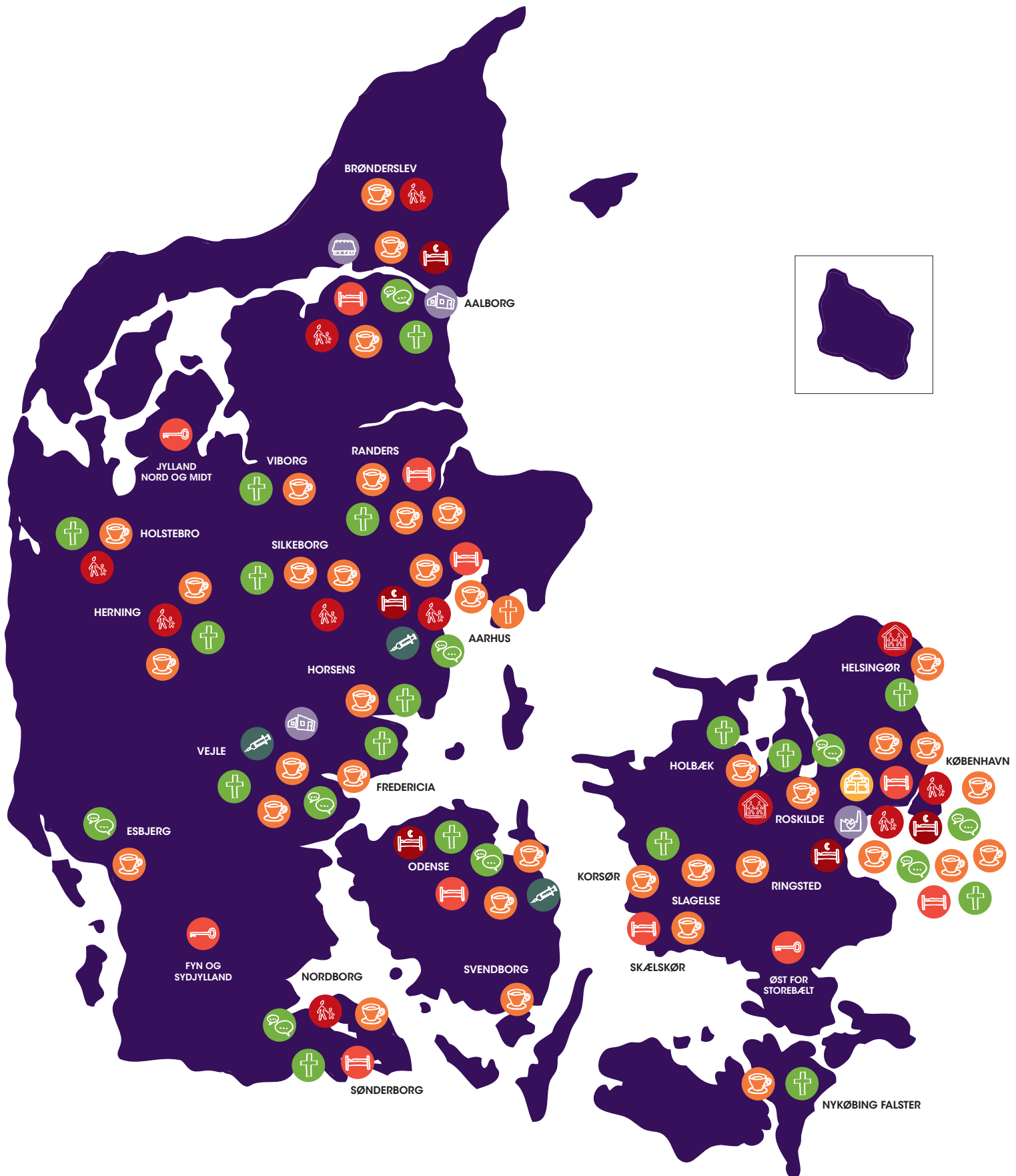

- VARMESTUE/ÆRESTED
- HERBERG
- NATVARMESTUE
- BOFÆLLESSKAB
- BØRNE- OG FAMILIESTØTTENDE ARBEJDE
- ARRESTHUSARBEJDE
- SAMTALETJENESTE
- KORSHÆRSPRÆSTER
- STOFINDTAGERESRUM
- SOCIALØKONOMISK VIRKSOMHED
- SKÆVE BOLIGER
- GÅRD
- RÅDGVNING FOR MIGRANTER



Støt os i kampen mod
fattigdom i Danmark

BLIV MEDLEM AF KIRKENS KORSHÆR

**SMS MEDLEM
TIL 1999**

Det koster 290 kr. om året.



**KIRKENS
KORSHÆR**